聯合畫報

週刊

第一三七期

中華民國三十四年六月二十二日

聯合畫報社出版

發行人：杭勤思
主編：舒宗僑
社址：重慶青年路十六號
電報掛號：渝一三九七
電話：四一九四七
昆明辦事處：南屏街華山大廈
成都辦事處：興隆街四一七號
定價：每份四十元 三月五〇〇元 半年一〇〇〇元 全年二〇〇〇元（郵費封套在內）
印刷者：文化建設印務局
辦事處：儲奇門行街二八號
內政部登記證警字第八八二三號
中華郵政登記第一類新聞紙
東川郵局執照八二三號

本期共兩大張

本期重要目錄

湘桂前線我軍進擊
我機械部隊在湘西
孫立人將軍在歐視察戰績
琉球島南部殲滅殘敵
美第三軍軍長巴頓還鄉
追悼緬北殉職將士
美國怎樣控制物價？
戰時分配限制豪華
零售肉商分割豬肉
獨裁者的幻夢（二） 文元作
渝市國際足球義賽
勝利的展望

湘桂前線我軍進擊

由美軍官訓練，完全美國配備之國軍新六軍，已調至中國戰場打擊日寇。湘西之役中新六軍到達前線，捷訊即已傳來，左圖一美教官正在教士兵操砲，準備加緊打擊日寇。←

湘桂前線戰鬥中，美十四航空隊密切與國軍地面部隊合作，上爲B——二十五機轟炸粵漢路軌中的之情形。下圖爲湘西我精銳部隊開赴湘西前線作戰途中之情形。

中美混合大隊在湘西一役中迭建殊功，圖中岩下一架日本零式機殘骸，乃該隊在芷江外圍上空擊落敵機之一。←

新一軍軍長孫立人中將刻赴歐洲戰區視察，下圖示孫將軍在德境美第七軍佔領區內視察時，在第七軍總部受海斯立浦中將熱烈歡迎之狀況。↓

整個中國上空都是中美空軍活動範圍，圖示中美混合大隊炸開封車站時投彈中的之情形。←

獨裁者的幻夢（二） 文元作

17. 希特勒由敗當時的法國，侵入了世界藝術之宮之巴黎，大事擄掠。

18. 在康邊森林，他趾高氣揚地搬出一九一八年的車廂，簽訂了強盜式的報復和議，一時凶芒四射，毒燄籠罩法國。

19. 不久又移兵東向，侵入了羅馬尼亞，保加利亞，匈牙利諸國，整個歐洲皆弄得暗無天日。

20. 在大批空軍的閃電襲擊下，英國危急萬分，全世界愛好和平國家俱感受嚴重威脅。

21. 一九四一年，希魔企圖利用英蘇間的矛盾，竟撕毀了蘇德協定，將魔手指向蘇聯，實行他「共集團」的迷夢。

22. 為保衛蘇聯與世界和平而抗拒希魔，但莫斯科望見，希魔的惡運也從此開始了。

23. 斯大林格勒一戰，這惡魔的手終於受創而退，一退再退，敗退魔窟。

24. 盟軍在地中海發動反攻，直搗義大利的羅馬，法西斯師兄弟的命運就此決定。

（接右上行）

（連左下行）

25. 英美盟軍在歐西登陸，開闢了東線蘇軍歡迎的第二戰場，惡魔退出巴黎，歐洲舞臺坍台。

26. 英勇的紅軍，從頓河一口氣衝到了柏林，惡魔逃到柏林近郊的河畔，與盟軍配合夾攻。

27. 法西斯師徒們逃了，他們逃的逃，死的死，世界和平卻復活而有希望了。

28. 西面作戰終於注定了希魔的命運，拚命掙扎的結果，仍然是無濟於事，納粹的敗亡是它不可逃避的噩運。

29. 一九四五年五月二日英勇的紅軍首先攻入柏林，英美盟軍在西線也進抵柏林外圍，奧、匈、捷的首都也先後為盟軍克復了。

30. 無法再掙扎，也無法再逃生，這戰禍的元兇及主要的幫兇們終於死滅了。

31. 無條件投降，納粹頭子一个个落網，墨魔也被義大利民軍槍斃，一切納粹匪徒都被宣佈了他們末日的降臨。

32. 希魔已以死亡來結束了它的命運，東方的法西斯還在猖獗，全世界愛好和平的人民的槍尖都指着牠，民主自由的勝利只待最後的努力了。

END 完

國際足球義賽

六月九日下午五時，渝市英美聯隊與市警隊假陪都體育場舉行足球表演賽，所售門票完全呈獻政府作改善士兵待遇之用。球賽由中國戰區美軍司令魏德邁將軍行開球禮（下圖），將軍雙手握拳，用力將球踢出，幾乎落入英美聯隊球門之中。市警隊由球王李惠堂率領，陣容雄壯，以六比〇勝。

參加國際足球義賽之英美聯隊於賽後合影，後排中立者，自左起爲渝警局局長唐毅，美軍司令魏德邁將軍及警局外事科薛科長，右端持球而立者爲李惠堂氏。李氏威風不減當年，下圖中英美聯隊球門康特正在攔阻李氏所踢之球入門，但未能如願，乃造成六比〇之紀錄，市警隊大獲全勝。

勝利之船

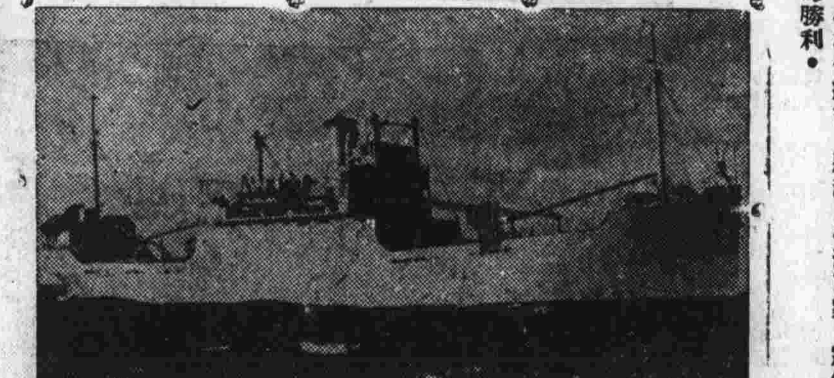

下圖是一艘在美國沿海灣各線航行的貨輪，這一類小型的貨輪爲數甚多，噸位約在一千七百噸至二千五百噸之間。它們大都是在美國中北部各州製造而航行於密西失比河中，凡二千哩，乃抵墨西哥灣入海。此種小型貨輪行於美國內河及沿海各港埠間，對美國戰時航運之貢獻極大。

★勝利的展望

美聯社發表德國對美英無條件投降之消息傳至紐約時，居民歡悅若狂，圖示一負傷美軍人員，正在望着人民爲慶祝勝利而拋散着許多的紙片。他是爲聯合國家在歐洲爭得勝利的一位戰士，他在傷癒後，將赴太平洋區對日寇作戰，以取得完全的勝利。

球琉島南部續殲殘敵

琉球羣島戰爭，經兩月餘之搏鬥，日軍已開始崩潰，全部佔領已爲數日內之事。小祿半島敵百餘於十四日開始作投降之舉，證明日軍對戰爭之失望，已由心理的感覺，而見之於行動。左爲美第十軍第七師步兵，正保護一噴火坦克火攻敵強固工事。

美國地面軍司令史迪威將軍（左圖右）爲商定對日決戰之策略及部署，於本月七日抵馬尼剌，與太平洋陸軍司令麥克阿瑟將軍會晤（左圖左）。兩氏會晤後，史氏又飛至大琉球前線觀戰，指示一切。（馬尼剌無線電傳眞照片）

老將還鄉

歐戰結束，各路英雄均返鄉小憩。名震一時之猛將美第三軍軍長巴頓，於七日自巴黎飛抵其故鄉麻薩諸塞州，至波士頓後有轟炸機廿架沿途保護，下機時在多數歡迎羣衆中，巴頓夫人迎接其夫之愉快鏡頭。本報自創刊以來，一再介紹巴頓之武功，至今日，巴頓已白髮斑斑矣！（波士頓無線電傳眞照片）

舊金山會議下週閉幕

舊金山聯合國會議，開會已五十七日，關於世界憲章，新世界組織，已討論竣事，擬於六月廿六日大會將閉幕矣！世界憲章，一俟五十個會員國大多數批准後，即將付諸實施。右爲最近數日歌劇院會場前情況，大會雖屆尾聲，觀衆仍擁擠如昔。→

最後的照片：巴克納殉職

正當琉球島戰事即將結束之時，噩耗傳來，指揮美軍在該島登陸及作戰之第十軍軍長巴克納二級上將，突於十八日在前線視察時爲砲彈擊中陣亡。國人對巴氏之死，極表痛悼。吉格中將現繼任爲該島美軍司令，負責肅清殘敵。

悼殉職將士們

緬甸戰場，已被我們打開一條血路，敵人殘將被肅清，同時，我們若干將士，也離開我們。下爲我國遠征軍之中美將士，在芒市舉行追悼緬北殉職將士大會，各長官及譯員，均戴素花，靜默致哀。

美國怎樣控制物價？

美國物價管理局(OPA)的任務凡三：（一）防止美國物價及租金上漲，（二）計劃分配，限制若干人民消費品，（三）保護消費者利益，就戰事需要情形維持人民最高生活水準。其辦法之機構分爲戰時物價處及戰時分配限制處，設在全國。戰時分配限制處乃合美國農業部中之食糧分配管制處共同執行美國國內之食糧分配工作；此種合理之限制及分配，不但既可使物價不致惡性上漲，更可使人民生活水準保持相當高度，同時使前線士兵可以獲得最佳之供應。

美國戰時初行限制分配時，人民對限制票簿之用法不甚明瞭，政府乃約專門人才爲家庭主婦開班講習如何運用限制票簿，如何利用不受限制之食品與受限制之食糧互相調劑。此種講習班遍設美國全國各地。

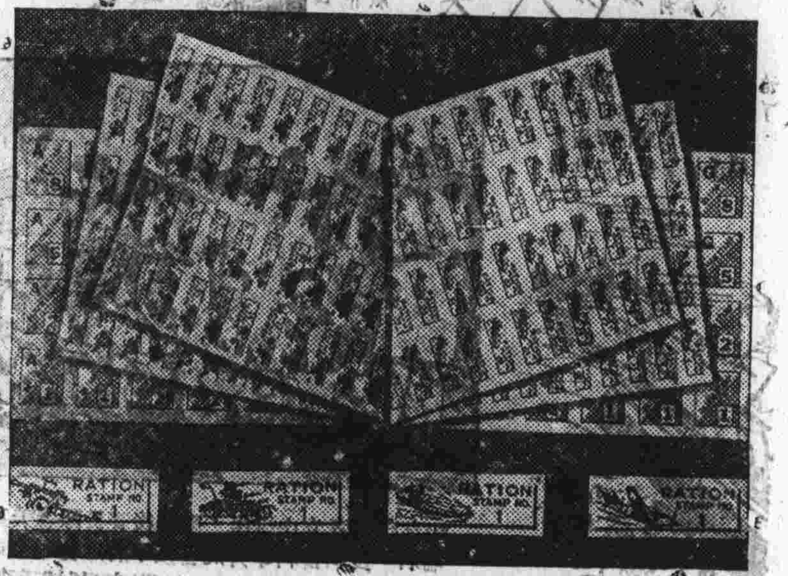

→這是美國第三號戰時分配限制票簿全貌，人民受限制之購食物時須憑此種限制票（Ration Stamp）。

科學化之管制分配與科學化之指導運用相輔，使政府與人民均可蒙受最大利益。根據此原則，應告訴人們購些甚麼，用些甚麼，也可以幫助調節物價。圖示華盛頓某高等學校之家政中正在講授如何運用限制票點數購得所需之最高營養價值問題時情形。

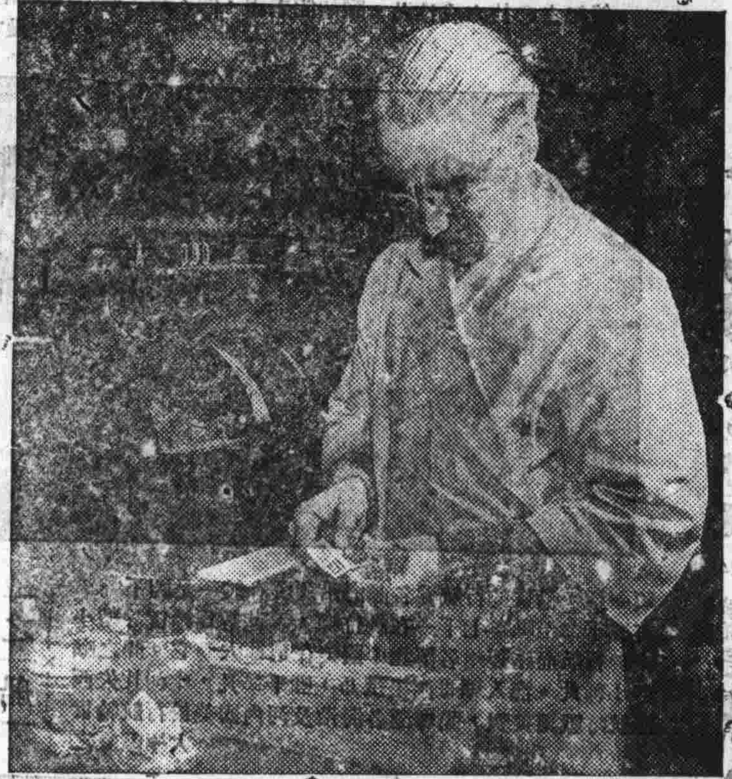

凡由POA規定受限制的食品，人民於購買時必須按規定公佈之限制票點數將應付之限制票交予商人，圖示一位雜貨店員正在計算一日中配售白糖及咖啡所收入之限制票數。

截至一九四三年底止，美國全國各地之分配限制處共達五千六百餘處，各處係由當地熟悉地方情形之人士組成，除少數人員由物價管制局雇用外，大半服務人員均爲義務性質，圖示威斯康辛大學學生正在義務爲人民登記限制票簿（RATION BOOK）。

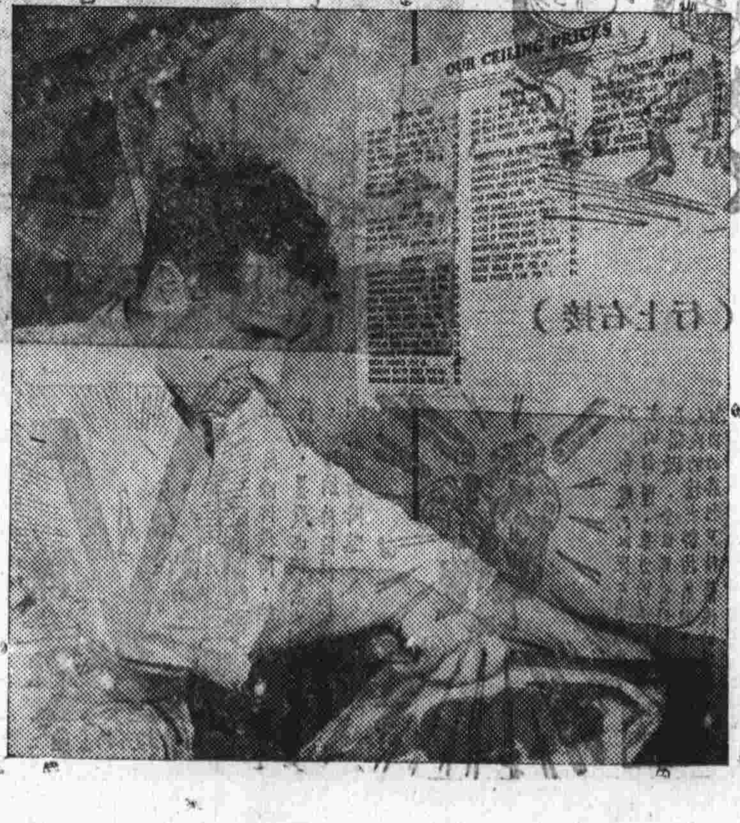

→肉類之供應問題比較嚴重，圖中一位零售肉商正在爲主顧宰割豬肉。他們實行標價售貨，櫃後牆上貼有標明價目之大牌，顧客可按價取得所能分配到之肉類。肉類中有若干製成品並不受限制。

這是美國人民在戰時購買食品的典型場面：顧主按照店櫃邊公佈的限制點數表購取所須物件，店中人員正自顧主之限制票簿上取去應得之票數。前美物價管制局局長韓德森來華時曾謂合理控制分配，加強生產爲戰時平抑物價之根本辦法。限制分配食物，即爲控制分配方法之一。

第二張 第一三七期
聯合畫報 週刊
發行人 ……
中華郵政登記認為第一類新聞紙
中華民國卅四年六月二十二日

一週間

六月十二日：桂南我軍收復明江。盟軍再登陸北婆羅洲。
十三日：金山會議蘇與我確定一致協議……
十四日：政府實施……
十五日：東南亞……日軍……
十六日：英蘇等國……
十七日：……
十八日：美軍……琉球……

本期重要目錄(二)

聯合國家全力對日
加强必勝信念(漫畫)
陶伯中國工業計劃概要
奏捷湘西的新六軍 亦五
蛇的故事
挪威的地下戲會廠陶
日寇兵員分佈圖
讀者來函

波蘭問題解決有望 印度僵局可能打開
聯合國家全力對日
我軍再克宜山。龍南等地陷敵。

賀浦金斯和戴維斯二位特使分謁蘇英首局，顯示美國對勝利後歐洲局勢的關切。十二日電訊傳來美英蘇三國已與波蘭人士協議改組臨時政府之聲明，作為歐洲最大問題的「波蘭問題」，至此已有解決之曙光。莫斯科會議於十五日開幕，波蘭前總理米洛拉茲柯已於十六日到達莫斯科參加會議。現在的問題是在波蘭國內分歧的黨派之間是否能成立一致的協議。美英蘇之間，對第一問題似已有一致的意見。如果美英蘇三國能順利解決波蘭問題，則對其他因歐洲戰事結束而引起的問題，一定能同樣解決。

美在歐裝備 大部可對日
(華盛頓十六日電)據美陸軍部對參院軍委會所作之估計：「歐洲之裝備有百分之七十可用以對日作戰。」

英印度總督魏菲爾返印後，印度僵局漸現解決希望，十五日英政府發表新政方案，改組印督會議為臨時政府，除陸軍部外均由印人主持，並釋放尼赫魯等領袖，邀甘地真納等會於西姆拉。英國這一措置的目的，在倫敦十五日發表的白皮書中，有明白表示：如印人接受建議，彼等必須與同盟國竭誠合作。對日作戰。截至十八日傳來消息謂印名領袖對二十五日之西姆拉會議尚有不同之意見，歐戰勝利結束後，英國必注意遠東局勢之發展，為求有效控制遠東局勢計，必先求解開印度僵局，因此，西姆拉會議能否成功，也是遠東大局中一大關鍵。

十三，十四兩日，琉球本島上已不見日機活動，十五日美陸戰隊肅清小祿半島時，殘敵投降者百餘人，大概日寇已知大琉球島上大勢已去，乃放棄「自殺」，開始投降。十六日東京廣播中，已承認琉球本島戰事可能於週內結束，日謂美海軍巡邏隊擴展至奄美大島乃表示美方可能發展一新攻勢之舉動。截至發稿時，大琉球島上殘餘日軍，已被圍於島南十方哩地區中作無效之掙扎。

麥克阿瑟總部宣稱澳軍於十日晨在婆羅洲本土北端登陸，十三日，澳軍第九師攻佔婆羅乃城，十六日東京廣播稱包括主力艦三艘之盟國特種艦隊，十六日傍晚砲轟婆羅洲東南海面，出現於婆羅洲東南海面，日本大為震動。目前盟軍正向婆羅洲內陸推進中。

中國戰區中我軍攻勢集中於黔桂路南段，宜山被我軍攻入後，日寇曾竭力反攻，一度使我軍退出城區，但十三日拂曉，我軍再度進攻，經過激烈戰鬥後，於十四日上午二時再克宜山，復沿鐵路及公路追擊潰敵，十五日攻抵宜山以東三十四里之洛東及宜山東南八十里之六塘圩，沿交通線兩路挺進之我軍，目前尚在追擊日寇中。柳州方面日寇會發動小規模攻勢，但均被擊退。日寇為華中華南交通線計，在贛粵邊境發動較大規模之攻勢，十四日侵陷龍南，定南。現我軍正迎阻該處進犯之敵中。(至十八日止)

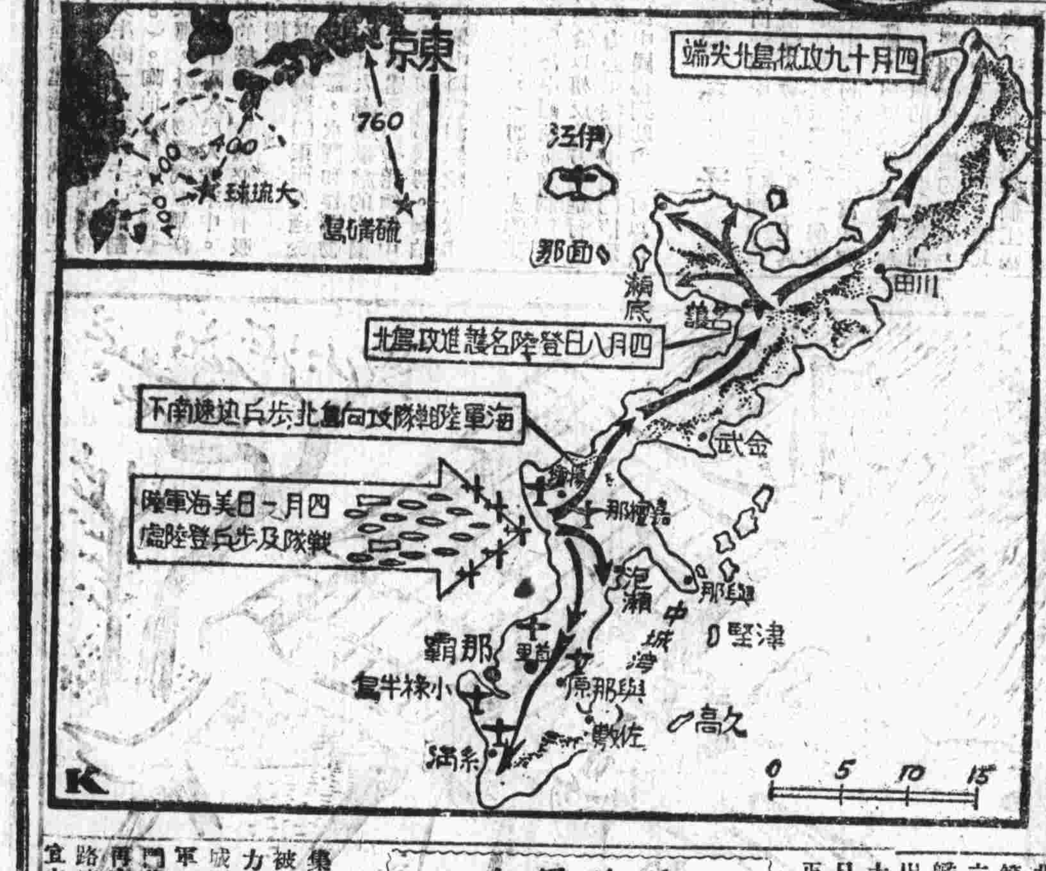

哈哈爵士 押解到倫敦

(倫敦十六日電)曾對英作廣播宣傳，名震一時之「哈哈爵士」(英人原名威廉周特)今日已由歐押抵此間受審，如經證明罪刑，嚴重將處死刑。

投降吧！朋友！ 美軍招降日軍生效

(大琉球十四日電)進攻大琉球之美第十軍軍長布克勒中將對負固頑抗之殘敵會下招降書，該書雖未使日軍全體投降，但已有部份日軍數百人來歸。按美軍招降日軍向為第一次，閣下之招降書如左：「你我同為步兵將領，深知步兵戰術之經驗，你必自知守軍命運之慘淡，及援軍援濟之無望。是故我信你必明瞭：消滅日軍之全部抵抗，僅數日間之事。如是，則你之大部殘軍必將就殲……「我雖將繼續作無情之戰鬥以達最後勝利，但依美國及整個文明世界之人道標準，你當立即進行談判。「我已為此準備就緒，此談判可由汝提陳……至敝軍總部，「你之代表將被護送，我必以休戰禮儀相待。」

緬甸敵投降

(東南亞總部六月十五日電)二十一名日軍士兵及軍官頃向緬南巴森區英軍投降，此為緬甸之戰中最大之數目投降數。該隊士兵攜有完好之機關槍及手榴彈，查彼等為敵居伊洛瓦底河流之僅存殘敵，在英軍包圍中無任何希望，而欲取得遠在庇古山間敵餘軍之聯絡，更屬不可能。

史迪威 在菲險遭擊中

(馬尼剌六月十五日電)史迪威將軍近在呂宋前線視察，險為日炮隊所擊。將軍於卡拉巴編區美第三十二師陣地步行至呂宋北端山地時，日炮隊因避免美偵察機獲悉其炮位而暫停發砲。將軍遂登坦克觀察美軍砲戰，日砲即施還擊。史迪威幸已倖脫。

加强必勝信念 莊黎明作

美戰費增大 本年已耗四百萬萬元

(華盛頓十五日電)據美財務部發表，自一九四〇年七月一日至本年五月三十一日，戰爭之全部開支為二千八百二十九萬萬美元。本年的五月之戰爭開支為三百八十萬萬一千五百萬美元。

獲橡皮產地

盟軍收復婆羅洲
(洛杉磯六月十八日電)婆羅洲為盟軍收復之第一個橡皮產地，荷屬東印度羣島之世界自然橡皮市場，為三百五十萬噸。據突擊隊估計，九千日後即可恢復馬辰週圍島嶼之橡皮收獲。

美報評論 三巨頭會議

關於三巨頭會議，美報均有評論：紐約時報稱：「三巨頭擬開會議乃杜魯門總統外交之新成就，由此解開波蘭問題之結，及舊金山會議否決權之爭……此次三巨頭會議較前時尤為重要，蓋此次乃始實美國仍繼續其一貫之政策。」又紐約先鋒論壇報：「排解列強對波蘭事件之死結乃美國外交有價值之貢獻。杜魯門總統特使霍浦金斯及戴維斯之努力，已獲顯著成效，使三巨頭可在較融洽之空氣中會集。杜魯門總統在千萬紛擾中措置有方。」

瞄準器 附件又有新發明

(支加哥十五日電)美空軍機構研究所發表瞄準器新附件一種已開始使用，該件可使在五萬尺以上高空炸轟確實，第二十九機使用此件，可使飛機損失減至最低限度。

日寇兵員分佈與實力的檢討

日本是可能以「人力」作最大的努力而作戰至最後的，據可靠的估計，日本目前尚擁有五百萬左右的官兵，其中有充分訓練的第一等約四百萬人，次一等的一百萬人，另有曾受訓而未入伍的後備隊二百萬。十七至二十歲有基本訓練而無作戰經驗的一百七十五萬人。左圖可以告訴我們，目前敵寇作戰兵員的分佈概況，根據各區域分佈數字(見圖)他的總數有四百六十二萬五千人。(

當然因作戰環境的變化，這數字是常變動的，例如圖所示1 2 3 4 5各區域，最近都[illegible]……

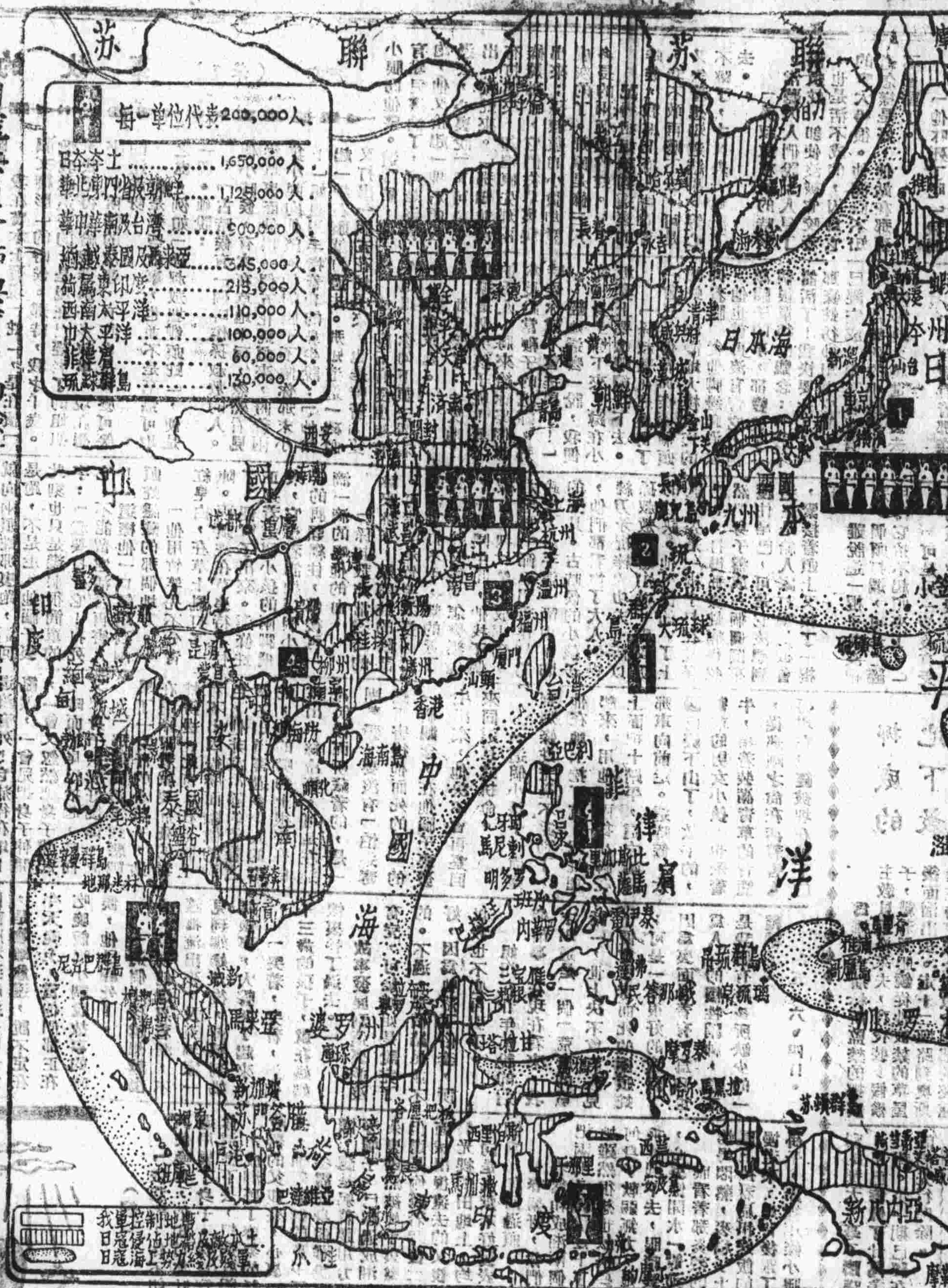

時事問答 答案

(一)據我們在戰報上得到的番號計算，美國海軍陸戰隊一共有六師。
(二)說四十七國的是自從舊金山會議之前，白俄羅斯及烏克蘭二人民共和國未成為參加會議的國家以前，四十七國加上白俄羅斯，烏克蘭以及最近的丹麥，為五十國。
(三)代表「聯合國國際機構會議」(United Nations Conference on International Organization)。
(四)[illegible]

讀者來函

請不要慰勞！

編者先生：(上略)我們想請政府當局不必再發起慰勞團，東一個慰勞團，西一個慰勞團，其實不但勞民傷財，而且反而使前方作戰的將士多一種應付慰勞團的麻煩……[illegible]

前方一打勝仗，後方就生產了一個講究更多的慰勞團，飛赴前方慰勞一番，這種慰勞團，真有點像「遊覽團」。

非正式統計

慰勞用途	慰勞目的	慰勞效果
[illegible]	[illegible]	[illegible]

勞民傷財

蛇的故事

（速筆）赤五

我生平最怕的一種東西，是蛇。一聽說哪裏有蛇，我就躲得遠遠的，生怕被它咬上一口。

這大概是與小時候聽來一個故事有關吧！

我在書本上發現「蛇」，是在讀「龍文鞭影」的時候。那時，我才十歲。教我唸這書的，是現在已經老了的姐姐。我記得她給我講過許多故事，現在想來，她所講的故事，有許多是多麼可笑的迂論呀！

但是那些故事，也並不是毫無可取之處。例如「孫叔敖埋雙頭蛇」，便是一個。她說：

「古時候有一個叫作孫叔敖的人。他小時候，有次在草地上玩，忽然看見從草裏面伸出一個五花蛇頭來，瞪着兩隻小眼向他望。他的膽子不像你那末小！」姐姐用手指着我的鼻尖說：「他拾起一塊石頭就打過去。那知道這一碰頭又打出一個五花蛇頭來，也是睜着一隻小眼向他望。這時候，他有點兒害怕了，可是沒有跑，他又拾起一塊石頭投過去，心裏說『又可以打出一條蛇來。』那知並沒有打出來，卻把原先那兩條驚動了，它們從草裏爬出來；孫叔敖的小臉嚇變成灰的了。那原是條三尺多長的兩個頭的蛇。」

記得姐姐講到這裏的時候，我馬上掩住她的嘴，我不敢再聽下去。可是又急着想知道結果。等心不跳了，才又央告她說下去。

「孫叔敖在家的時候，常聽大人們說：人見了兩頭蛇，即使沒被它咬着，也是活不成的，因爲它的毒大得很。他簡直不知道怎樣是好，他站在那裏不會動了。」

「他嚇死了吧」我問。

姐姐噗嗤一笑，輕在我頭上輕輕拍了一下，說：「傻孩子，人那有站着死的！他嚇胡塗了。」

我當時非常替那個小孩子難過，就彷彿我忽然變成了孫叔敖似的。我一縱跳上了小板凳，一下子跳到姐姐懷裏：「我怕！我怕！」姐姐抱着我，輕輕地拍着我的背說：「這是說故事，看把你嚇成這個樣子！」

「一聽底下有長虫沒有？姐姐，你勾下頭去看看。」我要求她。

她又笑了：「哎喲！你還是個男孩子呢！真不怕丟人！將來給你娶個拿長虫當鞭子的媳婦，那時候你就不會逃學了！」

經她這麼一說，我便從她身上溜下來，蹲在小板凳上要她繼續說下去。

「孫叔敖在那裏愣了一會兒，他看那條兩頭的蛇，慢慢地大模大樣的仰着腦，從他腳邊爬過去。他也就再沒有管它，他滿腦子的事，都變成了一個很單純的觀念：『我不能活了！我快要死了！』那條蛇彷彿知道它的工作已經完成，用不着再看這不久就要死的小孩子了。它慢慢地又爬進草裏去。

「孫叔敖看着那條兩頭蛇走遠，『王宮』以後，他也便覺轉身子向家裏走。他希望即使死，也得死在媽媽懷裏；即使死，也得死得明白；他要使媽媽知道是他死在什麼東西手裏。」

「他有姐姐沒有？」不知怎的，我的腦子裏忽然閃出這個問題來。

「書上沒有說，我不知道。別打岔！」姐姐並沒了解我的意思，她繼續說：「那個小孩子走呀走的，眼看就已經快到家門口了，他忽然間又轉回身來，順手兒拉了一根媽媽晾衣服的竹竿，拾起腿來就向兩頭蛇那裏跑，這回是跑，不是走。他腦子裏此刻也只是幾句很簡單的字：『我要打死它！打死它！不能留它活着再害人！』這樣他一口氣跑到兩頭蛇隱藏的那個地方。」

「他用竹竿先不分青紅皂白，在草上亂打了一陣。兩頭蛇在草裏待不住了，便竄了出來。這條蛇正迎着這個小孩的兩腳飛來，它急着能把這個小孩子的腳顛纏住，然後再一滴一滴的喝他的血。

「孫叔敖非常靈活的跳來跳去，躲開蛇的陰謀。可惜的是竹竿太長，離的遠了打不中，離的近了又怕被蛇咬住。怎麼辦呢？在戰鬥中間，他找了個機會，把竹竿折成兩節，右手那一節用着作打鬥的武器，左手這一節用作防禦的工具。古時候的小孩子，他們都看慣了大人們操練刀矛棍棒的功夫，所以孫叔敖也知道一點攻防的妙訣。他很快的佔了上風，先是一棍子打在蛇尾巴上，打得那條蛇痛得忽然把身子盤成一個圓圈來護住尾巴，可是它沒想到，這正是給人家打擊的機會，緊接着頭上又挨了一棍子。

「雖說這一棍子並沒把那一個頭打爛，可是已經打得它抬不起頭來了。」

「可是另一個沒有受傷的頭，它還很有力氣。它拖着那條受了傷的尾巴，和另一個流着血的頭，飛也似的向草窩裏跑。

「孫叔敖！這個勇敢的小孩子，他一點兒也不放鬆這個可惡的毒蛇。他追上前去，迎頭又給它一棍子，這一棍正好不偏不倚打在兩秒鐘前還是很高傲的蛇頭上。立時它便像那另一個也曾驕傲過的蛇頭一樣，再也抬不起來了！」

「兩個蛇都打死了吧？」我問。

「還沒完全死，它的頭雖說爛了，可是它的心還沒有死！它痛得在地上亂滾，一會兒把身子伸開，一會又忽然把身子盤起，時而把尾巴抬起，時而又把身子拱成好幾節。

「那個同這毒蛇惡戰累了一身汗的小孩子，站在這條眼看就要痛死的毒蛇傍邊。此刻，在他臉上看不出因得勝而驕傲的神色，他非常冷靜的望着這個不知道害過多少人的毒蛇，他的嘴角上很輕微的露出一絲冷笑。可是在這冷笑後面所藏着的，是一團[illegible]。要沒有『怕這毒蛇再害後他而死的人』的一個觀念，在他腦子裏發生出來，他決不會再冒回來同這巨蛇拼命。

「這個小孩子一直望到那條蛇完全不能動了，他在地上挖了坑，把蛇埋起來，用他那兩隻小腳在上面把土踏平，這才離開那裏向前走。這時候，太陽已經下山了，放牛的，割草的男女小孩，也牽着牛，背着裝滿青草的背籠，從那剛才尙在猖着害人而現在已經被埋在地下的死蛇窩邊過去。他們沒有一個曉得剛才所發生的事情。可是，這個打蛇的小孩却傷心透了，他覺他和目前所看到的這一切景象，是愈離愈遠，說不定在今天晚上，當他們都正在吃晚飯唱小調說故事的時候，他已經死了。

「這個小孩越想越傷心。最初他還忍着淚，不讓他流出來，及至到家一見到媽媽以後，就撲到媽媽懷裏，大聲哭了起來。

「哭着，哭着，這個十三歲的孩子，就在媽媽懷裏哭了過去。」

故事發展到這裏並沒有完，可是姐姐是說完了的。不過，那個結尾並不好，因爲他落了俗套，所以我也不必再引了。

姐姐在非年前說的這個故事，在現在看來，我才知道是一個「荒唐的童話」，世上決不會有人見了便會中毒而死的兩頭蛇；可是一種很好的童話，因爲裏面含着有「[illegible]爲人」的犧牲精神，這正是我們有許多所缺少的一種精神。

四五、六、四日。

挪威的地下教會秘聞

爲挪奸吉斯林所監禁的挪威主教貝爾格萊夫，夜夜裝上假鬍子，戴着黑眼鏡從他被禁的草屋後面溜出去。走十二哩路到奧斯陸主持挪威全國教會總部的秘密集會。他參會地點離開德國秘密警察總部祇一箭之遙。

當吉斯林相信主教是牢固地囚禁在他的茅舍中，沒有想到主教早已說服他的守卒，使他獲有自由工作的方便。主教用密碼聯絡挪威的抗戰教會，直接跟避居瑞典的主教奧倫通訊：在信件上他用克鐵曼醫生的名義傳遞消息。監禁三年，主教貝爾格萊夫由於他的守卒長的協助，乘火車逃出奧斯陸，中途由瑞典領事萊夫．阿爾華護送出境。第二天地下教會總部還寄給他一份詳細報告，敘述他出走後，吉斯林秘密警察長的惶恐。

由於貝爾格萊夫堅毅的努力，地下教會在歐戰勝利的那天，毫不躊躇地開始它的安撫和救濟工作。他早已準備了廿萬美金重建被摧的教堂，和一張教會日報。第一期已經在六月一日出版。從事附逆賣國的教師們先行開除。

時事問答

（一）美國海軍陸戰隊共有多少師？

（二）聯合國家有的說是四十七國，有的說四十九國，有的說五十國，究竟何說爲是？

（三）外國報紙上常見的 UNCIO 代表什麼？

（四）B—廿九巨機起飛處的馬里亞納羣島原來是屬於那一國的？

中篇連載

（續）

「依我說，你不如歇幾天，雖然那不知勞苦的東西使喚你，他知道你吐血呀，這是要病根子，不能太過用累了身子。你以前對他說，他不會不依的。若是你這麼下去，把病就誤了，可了不的。」

成湘聽了春梨的話，又想起她那早逝的母親與不成器的父親來，心裏一酸，兩串淚珠兒又撲簌簌落下去，抽着發響的鼻子了。

冬霞的身體雖說趕不上春梨強健，但是她不辭艱懶，總是躬着腰用力拔麥子，她所管轄的那四條麥壠子，已經超過成湘和春梨兩個人一丈之遙了。她耳朵裏雖然被她手裏噗噗作響的乾麥稭子攪吵得不甯，但還是偷聽着背後二位妹妹的講話，有時抬頭望望前面被甩很遠去的父親，父親背後遺留下的一條巷子一般光裸的田地上，均勻的排立着一捆一捆的麥子。她一向是沉默不好發表意見的，但望見背後的春梨有意懶怠，便回過頭說：

「春梨呀，你們少談幾句吧，免得叫爹聽見。」

春梨和成湘兩個人才沉默了。春梨加了氣力，三把兩把已經追上了二姐冬霞，而那可憐的成湘呢？她雖然很想也拔快些，追過前面的兩位姐姐，但無奈何身子軟弱無力，她像浮在雲際一般輕，有幾次她幾乎要倒下去，眼睛裏飛舞出黑點子。常常咳嗽，吐痰，心裏像開水一般沸着。

眼看着那炎烈的太陽升起幾丈高，大地上被它蒸烤得悶熱，麥稭子上的露水早已被曬乾，這時候，那肩上擔着送飯的姊仙，也領着[illegible]從大路邊慢慢擺過來，她背後跟了[illegible]，他只穿了一件小褂子，赤着兩條小腿子跑，兩眼似乎流露着倦意，用手背揉搓着眼皮。

姊仙肩頭上的扁担兩頭各掛着一個籃子，一頭鈎住一個竹籃，竹籃裏裝了去年殘留下來的紅薯，紅薯麵餅，還有小米乾飯，碗筷俱全，另一頭鈎着一個黑釉子閃亮的小飯罐，裝着那小米菜飯。她一來到地頭，便把飯挑子放在牛車旁邊，把竹籃與飯罐并擺在一起。在麥田裏拔麥子的爹爹，冬霞，成湘，春梨，早已陸續走到這裏來吃飯了。

在吃飯的時間，全家人都端着碗，口裏嚼着紅薯麵餅，他早已發現成湘身體不能支持的可憐樣子，臉色也與往日變白了許多。他說：

「成湘，你覺得怎麼樣呀？」

成湘端着一黑碗飯湯子，另一隻手裏捏着一塊紅薯，坐在一捆麥子上，口裏嚼着紅薯，怎麼也不想下嚥。聽見伯父在喚她，便趕快喝一口湯，把口裏的紅薯沖下喉嚨去，回過頭來對着伯父說：

「從昨兒黑家（夜）吐了幾口血，就覺得頭昏，身子無力，也不想吃東西。」

「那你吃過了飯回去歇歇吧！」

成湘聽了這一句放赦了的話，不知怎麼的，眼淚又流下來，她趕快扭轉身子去，背了人又咀嚼着不好下嚥的紅薯，喝着湯菜往嗓子眼裏沖，這種滋味是最難受的。

「爹爹，」姊仙說：「我娘的眼今天早晨疼的更厲害了，我出來時，她疼得在炕上打滾呢。還是接個先生給娘看看吧。」

全慶一面咬着紅薯麵餅，一面翻起紅腫的眼睛看着姊仙，聽得姊仙的話，只哼了一句，沉默一會，才說：[illegible]

[illegible]先顧人命要緊呀。」

全慶[illegible]了一聲，他這個大女兒姊仙是比較其他的女兒懂事的，所以她的話在全慶的耳朵裏是可發生一些效力。全慶聽了去接先生給他老婆看病，然而他心裏委實不愉快，他非常担心着這一次請醫生的費用，担心着這一次的秋收的麥子，怕要被他的老婆同病所消耗。而且還要照例的給官方納捐，納稅，完糧；還有他典租了地主十畝田地的租錢，這一切都是由這幾畝田地裏的收穫開支。他只恐這田地不夠，不能成堆的豐收糧食，不能救濟他壓在心上的饑荒，……想到這些，便只有再把一家人口的飯食減縮。吃青草莖子，吃穀糠菜湯，吃紅薯，紅薯片子。

太陽登高了，[illegible]蒸烤着遠近的大小村落與郊野中的[illegible]。風吹得黃麥穗子[illegible]的叫，一陣小旋風兒滴溜溜打轉子，[illegible]直朝全家一家吃飯的人口旋過來，[illegible]捲得那黃麥穗子抖着。全慶趕快站起來，從自己的飯碗裏用筷子挑了一些飯米[illegible]，那旋風一閃便過去了。

（未完）

實現「楊域安」計劃前應該先行推動的

陶伯中國工業計劃概要

Eliot Jangway 鄭安娜譯

比納爾遜所建議的田納西河工程（TVA）更爲切合戰後中國的，是陶伯先生的「工業種子」計劃（Taub plan）。陶伯認爲缺乏儲蓄和運輸的設備，外國物資簡直無法達到受災害的中國人民大衆手中。要吸收外來的援助，中國必須有吸收的能力和機構。

中國從來最需要的東西莫過於糧食，醫藥，機器，水閘和作戰物資。而復興在已入癱瘓狀態的中國經濟，必須先事建設那些能夠使中國利用外來物資的內部機構。陶伯計劃便是測量中國貧瘠無政府狀態的準繩。

換一句話說，一切美國式的經濟單位不能配合中國原有的制度。而陶伯計劃恰以相反的方向進行：一切美國助力必須按照中國的情形而配給，使中國得到助力後可以自助自立。

工業種子

在陶伯計劃中所再三強調的是工業的「播種」製造中國生產工具。他的全部估計就祇想解決一個基本問題──中國的新工業應當採取何種規模，以便迅速和經濟地在各地繁殖？

工業規模的標準以美國注重大量生產的投資來比較，普通美國企業對其所雇的每個工人投資一萬零五百美金；預計中國工業祇需爲每一工人投資六千美金便可以。這個數字包括中國新工業所可能產生的額外費用。

中國和美國工業對每個工人投資的差別，足以表示兩國工業機械化程度的懸殊。以司蒂倍克汽車公司跟福特汽車公司來比較，可以證明工業機械化程度愈高，其消耗負担也劇增。福特生產量較司蒂倍克大四分之一；其所用的專門機器折舊數之巨大，不得不使全盤輔助機器也增加其折舊負担。而司蒂倍克並不需要這樣巨量自動機器和專門工具，其折舊率也隨之減低。

在中國建設新工業的時候，各種設備的形式和大小，應當被看作先決條件，以便盡量減低耗損率。在中國能自行生產工具之前，舶來機件上應當增加上一種預防修理費，以補充修理機件設備的不足，和熟練工人的缺乏。除此之外，陶伯主張每個工場須準備：（一）由於交通的困難，一切須自給自足；（二）在完成建設過渡時期的「播種」之後，各種工業有更遷新址的可能。

TVA實現之前

陶伯計劃比納爾遜的田納西方式更爲實際的最好例子是，陶伯提倡在理想水力發電場的附近，建造燃煤發電廠。等到水閘完成後，這些比較簡單的煤爐可以改作輔助機用，或是裝運到需要建設新工業的地方去。如是，在規模宏大的田納西計劃完成之前，中國非但可以在短時期內建設很多的基本工業，而且縮短田納西工程的完成期間。

中國的任何工業，其基石必然是煤，而中國的煤礦存量估全世界第四位。陶伯的探煤計劃非常適中──祇須三千八百萬美金，分設四十六處煤礦工場，一年可產煤一千五百萬噸。有了煤，再投資二千萬美金，便可以一千萬元採生鋼，一千萬可採至少四百萬噸生鐵，和其他礦產如矽，錳，磁石，以及建築煉鋼溶爐的耐火磚。

東三省的鋼產

根據陶伯所研究的世界各地煉鋼廠的容量與生產率的比例，他認爲最適合中國的煉鋼廠，應當從三十萬噸產量的規模開始。以中國的能力論，三十萬噸的工廠稍嫌太大，但是以中國的急切需要的鋼用途論，這是最實際的。

計劃到此，牽及政治領域了，陶伯之所以煉鋼計劃僅祇估爲三十萬噸鋼產量，因爲他預料東三省的收後，可以使中國收回它每年一百萬噸的華北鋼鐵。如不能收回，則應加倍投資於鑄鋼工業，而其他工業發展將受緊縮。

[illegible]

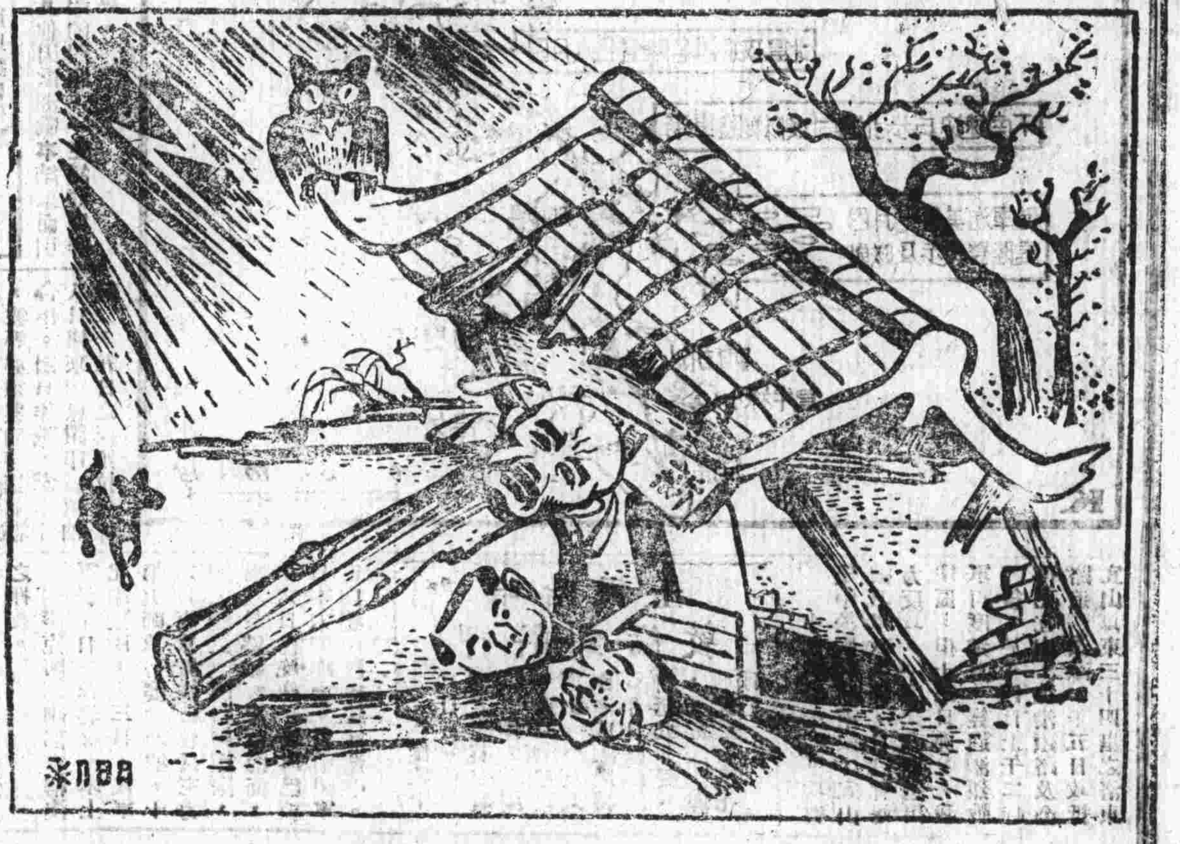

「獨木難支大廈撐」 華黎明作

小新聞

×科隆最近捕獲希特勒青年團員十四名，正着手破壞盟軍治安工作。該青年等均年在十五至十七歲之間，自認曾受納粹間諜學校之訓練，並受秘密使命，備有破壞和平建設之兇器，現已爲美國萊茵區軍事法庭判處七年監禁一年緩刑不等。

×流亡德國之波蘭人民未受解放之惠，不少波蘭俘虜與德犯受同等處分，且有繼續受德國人壓迫者。據倫敦波蘭流亡政府負責人稱：波蘭人民仍在德國集中營與德犯同受苦刑，饑餓與勞役。某些波蘭工人自德國田主手下逃出後，復被遣返德國法庭受審。其所受待遇尙不及德國人民。

×第八航空司令杜立特三年前曾創造襲日本之紀錄，今日在美國波音飛機場試驗最新式超級堡壘，語記者謂：「此機奇妙無比。」[illegible]結果滿意。

×歐戰勝利結束後，倫敦兵工廠繼續爲遠東戰事趕製軍火，而對於勞工供應問題，仍予軍火製造業優先權。倫敦雖爲炸彈所毀，居民房屋亟待建築，工人供不應求，[illegible]

一支三湘子弟的隊伍 全部由美國裝備訓練
奏捷湘西新六軍

美國新聞處特派員納壯伯

（中國戰區作戰司令部六月五日電）中國新六軍──美國裝備美國訓練的第一個軍──的威名在新六軍回國之前已經廣布於中國，他的威名不但提高了中國人民的士氣，而且提高了等待美國裝備訓練的其他中國軍隊的士氣。

精銳的第六軍現在湖南，他的出現鼓舞了中國軍隊的戰鬥精神，他們最近在芷江方面打退敵人。據第六軍高級軍官指陳，第六軍堅強剛勇的威名對於中國戰場日本軍隊的士氣，有制壓的效果。

新六軍是一個完完全全的能單獨作戰的現代軍隊，他是美國裝備訓練的，在中國是獨一無二的。在對日本最精銳第十八師團（橫掃馬來半島攻下新加坡，以後又戍守緬甸防止史迪威路打通中國的那一個師團）作戰中，他已經證明了他的精銳。

新六軍在世界最險惡的地區多次血戰中把第十八師團切成粉粹。

去年冬天當日本人威脅桂林昆明時，新六軍飛回中國。

今年春天，一個新的日本攻勢指向十四航空隊在芷江的基地時，新六軍被美國飛機運到湖南，並用飛機接濟。在這次移動中，幾千軍隊，兩千五百匹馬，幾百門大砲，連上新六軍的裝備，在四月二十一日到五月中旬的期間，被移動了幾百哩遠，這是一件值得注意的成就。

新六軍沒有參加戰鬥，其原因大概是因爲日本攻勢被遏止以後，日本人避免和第六軍接觸。

新六軍的大部份是美國陸軍航空運輸隊運到湖南的，這大概是第一個沒有受過空運訓練的地面部隊，連同他的馬匹由空軍運至前線的。

新六軍的進入湖南與進行敵後的游擊活動，據新六軍的一位軍官說：「新六軍到什麼地方，新的抗戰精神就在中國人民中產生了。」這些軍官說：第六軍地區的中國農民很擁護，「因爲人民信任軍隊，軍隊也信任人民。」

人民留居原處不動，繼續他們的日常工作，可以的時候，還破壞道路打擊敵人，他們破壞了橋梁和道路，敵人被逐退以後，要幫助修復破壞。他們還抗拒了敵人的徵工拉夫。

湖南特別信任新六軍的一個原因是，新六軍大多數人員是湖南人。新六軍的三十九歲的軍長廖耀湘也是湖南人，他生在寶慶，在有名的法國聖西爾軍校，法國騎兵學校，中國的黃埔學校上過學，在希特勒登台前後，他曾在德國軍隊中作過觀察者，像他自己指出的一樣，「也觀察過日本軍隊，但不是從日本方面觀察的。」

廖將軍參加過多次戰鬥，上海天津戰役都參加過。那時日本人正在大步前進，廖將軍身體魁梧，和善近人，談起他的兵的時候，滿懷熱情，眉飛色舞。在談話中，他常常微笑，露出他的雪白的牙齒。他的平白的頭髮，剪得很短。

廖將軍對於美國訓練華軍的計劃，特別讚揚，他很驕傲的說，他的部隊和任何部隊都一樣好，他盼他的部隊是其他中國軍隊的模範，他希望其他的中國軍也接受同樣的訓練。

新六軍由兩師組成，第二十二師和第十四師。這兩師是由美國工廠生產的最好的武器裝備的，包括中型輕型之砲，火箭砲，輕重機關槍，四．二吋砲及其他武器，美國軍官訓練新六軍的士兵使用這些武器，若干美國軍官現在仍然隨着新六軍作顧問和聯絡官。直到現在，新六軍只在緬甸作過戰，在緬甸他參加過兩次戰役。新六軍的伙食比其他中國軍隊好，每人每天得到一份至少供給三千六百卡路里的口糧。

新六軍有一個戰地醫院隨他前進，還有流動醫院的醫務人員，他們隨着軍隊出入戰地。

這些也是美軍中國戰區司令部訓練的。美國醫務人員和中國士兵一起在戰地生活工作，他們協助發展一所在環境許可條件下最有效率的中國醫院訓練兵士施用急救手術，是基本步驟之一，急救人員的訓練都是在戰地實行的。

有很多美國軍官與士兵在新六軍服務。這些人以總聯絡官費利浦斯上校爲首，他在美國軍隊服務已達二十三年。他是美國一切軍事學校的畢業生，一度在步兵學校教過書，以後又做過美國陸軍參謀學校的校長。

他在中國的第一次業務旅行是在一九二四──二六年，和[illegible]乃湘將軍旅行華北，上次大戰時，他是步兵上尉。他也和史迪威將軍一起在緬北共事，去夏曾參與密支那之戰。他一九四四年八月參加新六軍，直到現在。

在新六軍中，各級的美國官兵都有，士兵們主要地是醫務與交通人員。

新六軍的士兵對於自己和他們的武器具有信心，士氣特別高，表示願意「不久再打日本」的熱望，他們常常以他們的美國裝備訓練，和能使用新式武器爲榮。當他們在公路行進時，他們高興的帶着這些武器。